



Lühike paigaldusjuhend



TEG-448WS

H/W: B2

Eesti	1
1. Enne alustamist	1
2. Riistvara paigaldamine	2
3. Veebihalduse utiliit	3
Tõrkeotsing	6

1. Enne alustamist



Kontrollige pakendi sisu:

- TEG-448WS
- Utiliidi ja kasutusjuhendi CD-plaat
- Lühike paigaldusjuhend
- 2 montaažikronsteini kruvidega
- Kummijalad
- AC toitejuhe

Minimaalsed nõuded süsteemile

- Veebibrauser: Internet Explorer (5.0 või uuem)
- Sissepaigaldatud võrgukaardiga arvuti
- (Soovituslik) 4-Mini-GBIC moodulid (nt. TEG-MGBSX, TEG-MGBS10, TEG-MGBS40, TEG-MGBS80, TEG-MGBS10D3_5, TEG-MGBS40D3_5)

Rakendus

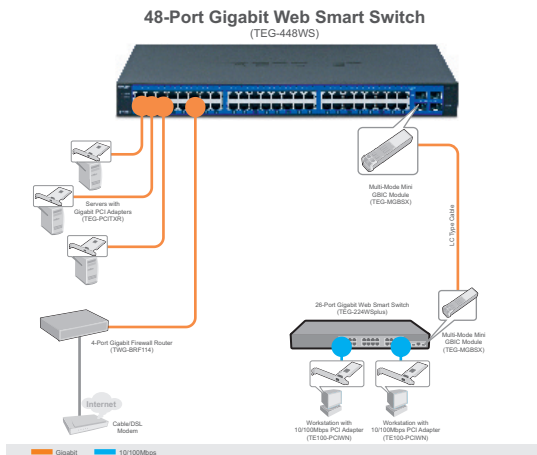

2. Riistvara paigaldamine

Märkus:

1. Kui riistvara paigaldamine on valmis, kasutage TEG-448WS'i seadistamiseks veebipõhist Smart Utility't. Veebipõhisesse Smart Utility'tisse sisenemiseks, avage oma veebibrauser, sisestage vaikimisi IP aadress <http://192.168.0.1> ja vaikimisi salasõna „admin“. Veenduge, et arvuti ja TEG-448WS on seadistatud samasse võrgusegmenti.
2. Mini-GBIC pesad on jagatud Gigabit Etherneti portidega 45, 46, 47 ja 48. Kui Mini-GBIC pesad on kasutusel, on Gigabit Etherneti pordid 45, 46, 47 ja 48 blokeeritud.

1. Ühendage **toitejuhe** TEG-448WS taha ja seejärel seinakontakti.



2. Ühendage arvutist CAT-5e/6 RJ-45 võrgukaabel vabasse TEG-448WS Etherneti porti.

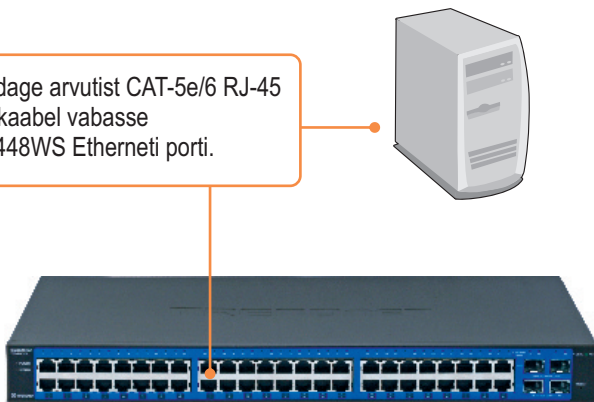

3. Veebihalduse utiliit

Märkus: Kui te tahate kergesti leida kõik võrgus olevad veebi kaudu hallatavad switchid, määrake IP aadress, muutke salasõna ja uuendage firmware, seejärel paigaldage Web Management Utility. Järgige alljärgnevat punkte.

Windowsi kasutajatele

1. Sisestage **utiliidi CD-plaat** arvuti CD-kettaseadmesse ja seejärel klikkige **Install Utility**.



2. Järgige **Installation Wizard** juhiseid. Klikkige **OK** nupul.

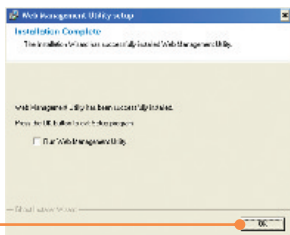

3. Klikkige **Start > Programs > TRENDnet > Web Smart Switch Management Utility**, ja seejärel klikkige **Web Smart Switch Management Utility**.

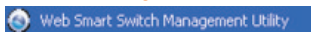

4. Klõikige **Discovery** ja seejärel topeltklõikige **Switch**, mis ilmub **Discovery List**'i.

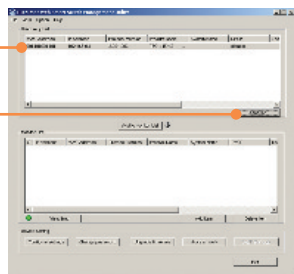

5. Klõikige **Switch Monitor List**'is ja seejärel klõikige **Configuration** setting.

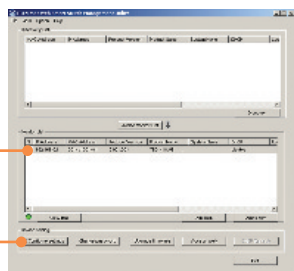

6. Seadistage **IP Address, Subnet mask, Gateway** ja **Password**. Klõikige **Set**.



7. Klõikige **OK** nupul.

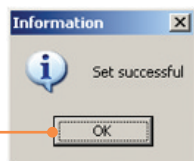

8. Klõkkige **Access web**.

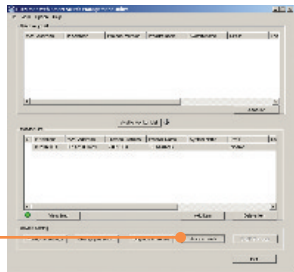

9. Sisestage **Password** ja seejärel klõkkige **Login**.

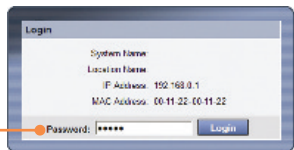

Paigaldus on lõppenud.

Täpsemat teavet seadistamise ja edasijõudnud valikute kohta leiate kasutusjuhendist utiliidi CD-plaadil (inglise keeles) või TRENDneti veebilehelt <http://www.trendnet.com>

Teie seadmete registreerimine

Et kindlustada teid parima teeninduse ja toega, palun leidke moment, et registreerida teie toode OnLines - www.Trendnet.com/register
Täname, et te valisite TRENDnet'i.

K1: Pärast TEG-448WS ühendamist seinakontakti LED-tuled ei hakka põlema.

V1: Kontrollige toitejuhtme ühendust TEG-448WS`iga ja seinakontaktiga. Samuti kontrollige, et seinakontaktis on vool.

K2: Ma klikkisin pärast Web-Management Utility paigaldamist Discovery`il, aga Utility ei leia TEG-448WS`i. Mida ma peaksin tegema?

V2: Veenduge, et toide tuleb TEG-448WS`i ja kõik ühendused on kinnitatud. Samuti kontrollige, et arvuti IP address on samas segmendis TEG-448WS`iga. Vaikimisi on TEG-448WS`i IP address <http://192.168.0.1> ja vaikimisi salasõna on „admin“

K3: Kui ma sisenen veebibrauserit kasutades TEG-448WS`i, ilmub ekraanile “only one user can login”. Mida ma peaksin tegema?

V3: TEG-448WS`i seadistatakse teisest arvutist. Palun oodake, kuni see kasutaja ennast välja logib. Kui kasutaja on ennast juba välja loginud ja ekraanile ilmub sama teade, siis ühendage TEG-448WS`i toide lahti, oodake 5 sekundit, ühendage taas toitejuhe TEG-448WS`iga. Oodake 5 sekundit, enne switchi sisselülitamist ja veebipõhise seadistamislehele sisselogimist.

K4: Ma unustasin administraatori salasõna. Kuidas ma algseadistan TEG-448WS`i?

V4: Vajutage 10 sekundit *reset* nuppu, kasutades selleks pastakat või kirjaklambrit. Vaikimisi on salasõna **admin**.

Kui teil endiselt esineb probleeme või on küsimusi TEG-448WS kohta, lugege lisateavet kasutusjuhendist draiveri CD-plaadilt (Inglise keeles) või võtke ühendust TRENDneti tehnilise toe osakonnaga.

Certifications

This equipment has been tested and found to comply with FCC and CE Rules.

Operation is subject to the following two conditions:

- (1) This device may not cause harmful interference.
- (2) This device must accept any interference received. Including interference that may cause undesired operation.



Waste electrical and electronic products must not be disposed of with household waste. Please recycle where facilities exist. Check with you Local Authority or Retailer for recycling advice.



NOTE: THE MANUFACTURER IS NOT RESPONSIBLE FOR ANY RADIO OR TV INTERFERENCE CAUSED BY UNAUTHORIZED MODIFICATIONS TO THIS EQUIPMENT. SUCH MODIFICATIONS COULD VOID THE USER'S AUTHORITY TO OPERATE THE EQUIPMENT.

ADVERTENCIA

En todos nuestros equipos se mencionan claramente las características del adaptador de alimentación necesario para su funcionamiento. El uso de un adaptador distinto al mencionado puede producir daños físicos y/o daños al equipo conectado. El adaptador de alimentación debe operar con voltaje y frecuencia de la energía eléctrica domiciliar existente en el país o zona de instalación.



TRENDnet[®]

Product Warranty Registration

Please take a moment to register your product online.
Go to TRENDnet's website at <http://www.trendnet.com/register>

TRENDnet[®]

20675 Manhattan Place
Torrance, CA 90501
USA